朝鮮日報
朝刊
本紙朝夕刊十二面

社說

山岳探險의 意義

一

사람에게 가장 貴重한 것이 무엇이냐고 뭇는다면 或은 勇氣도 될 것이요 或은 忍耐도 될 것이요 或은 才華도 될 것이요 또 或은 周到한 注意도 될 것이나 그모든 것보담 더한층 貴重한것이 잇스니 그곳 氣槪다。富貴로 견듸지 못하고 貧賤으로 옴기지 못하는 커다란 氣槪가 잇는 다음에는 그로써 能히 豪勇할수도잇고 그로써 能히 忍耐할수도잇는 터로 살아서나 죽어서나 燦然한 光輝가 그를 따르고잇슬 것이다。萬一 잣달고 끔끔한 算盤우의 計算으로 따지랑이면 氣槪란 것이 자못 虛無코 孟浪코 또 어리석은듯 하되 어리석은 그속으로부터 恒常 偉大한 人格者가 나오다는 것을 모르면 되지 안는다。算盤에 가장 밝은 歐米人들이 冒險을 질기고 또 靑年子弟에 向하야 恒常 冒險을 奬勵하는 것만 보더라도 氣槪거기에 算盤을 떠난 利害가 따로이 엇는 것을 알기가 어렵지 안타。

二

그런데 在來로부터 우리 朝鮮서는 體節을 崇尙하고 志操를 讚揚하야 온 대신 氣槪에 對하야는 低價로 評價하야 온 것이 事實이다。이때껏 우리들의 生活에 消極的이요 積極的이 아니엇든 原因도 실상 그 大部分이 여기에 잇지 안햇든가고 推測된다。그래서 本社에서는 年中行事의 하나로 每年夏期마다 山岳探險團을 募集하야 온 바 第一回에는 白頭山을 探險하고 第二回에는 漢拏山을 探險하고 이제第三回로 智異山의 探險을 計畫케 된것이다。山岳探險의 回數 겨오 三回로 아직 해가 엿고 또 수만흔 靑年들의 氣槪를 기르기爲하야는 規模조차 極히 적음에 틀림이 업스나 本社의 意圖하는바이 決코 單純한 探勝에 엇지 안한 同時 해를 거듭함에 딸아서는 多少의 效果를 거둠이 엇지 안 하리라고 밋는다。더구나 今番 探險의 智異山은 朝鮮內에 잇서서 가장 큰 山이어요 至實한 複山임에 不拘코 아즉껏 團體探險의 例가 드물엇섯고 딸아서 그完全한 코—쓰도 나타나 엇지 안한 터다。그리한 山岳을 우리 探險團一行의 踏破한다는것은 團員當事者로서나 또는 主催者인本社로서나 다 함께 欣快함을禁치 못 한다。

三

以上에 잇서 우리의 山岳探險은 社會敎育上으로도 적지안한 意義가 엇슴을 指摘하얏거니와 우리는 되도록各界學者에게 優先權을 드리어 學術的調査까지를 도하는點으로 더한層 그意義를 크게 하는바가 업지안타。짜른 時日에 完全한 調査가 可能할 것은 아니나 위선 若干의 攻究만이라도 우리 貧弱한 學界에 對하야는 相當한 寄與가 아닐까고 생각한다。그뿐아니라 登山의 風習을 기르는 것은 保健上으로도 極히 利로운 일이 아닌가。一般保健思想의 向上을 爲하야서도 얼마나 그貢獻이 적다고 할까보냐。何如

經濟的價値不確實한 對支借款給與는中止

但其他方法에依한支那側提案은考慮中

英首相對支態度言明

쳄벌렌首相

【倫敦廿六日發同盟】쳄벌렌首相은 廿六日午後 下院外交討議에서 對蔣援助問題에對한 英國政府의 態度를 如左히 言明하엿다

日支紛爭은 정말 戰爭과 거이 區別할수업는 程度로 모든 恐怖를 伴하면서 依然繼續되고잇다 昨年十一月의 브룻셀會議에서는 日支紛爭에는 聯盟國의干涉을 包含한 如何한 提案도 紛爭當事國이受理하지안홀것이라는것을 明白히 하엿스므로 以上의 事態에 鑑하야 英國政府도 單獨으로 如斯한 役割을 演할수는업다 政府는 直接支那에 借款을 提供하며 或은 對支借款에 保證을 與하는데 必要한 法律을 議會에 提案할것인가를 오래동안 愼重考慮하여왓든바 그經濟的價値를 擔保로하고 또 所期의 目的을 擧할는지 疑問인 借款을 與하는 것은 妥當치안흔것이라는 結論에 達하엿다 그러나 政府의 對支借款供與乃至 保證을 與하지안흔것은 다른 方法에依하야 經濟的乃至右와 同樣의 援助를 不可能하게하는것은 아니다 其後支那政府에서 借款을 與하드래도 困難을 包含치안는 다른形式에 依한 如右의 援助案을 提出하엿스므로 이提案은 目下關係當局에서 愼重히 考究하고잇다 다시 政府는 萬若事態가 好轉하야 我國의 努力이 成功할 찬스가잇다고 생각할時에는 極東에엇는 戰鬪行爲를 終熄시키기爲하야 專心盡力할 意思를 갓고잇다

千二百名突破

【莫斯科情報】最近[illegible]에 依하면 極東方面에서 昨年八月부터 現在에이르기까지 [illegible]者는 指揮官及政治部員千二百名과 反隊分子二千名으로 合計四千二百名을 突破하엿다한다

蘇聯態度豫測不許

今後繼續嚴重監視

【○○二十七日同盟特派員發】張鼓峯事件은 重光大使의 [illegible] 交交涉에 옮기게되엿스나 [illegible] 事件勃發以來의 [illegible] 內의 [illegible] 對外的으로 [illegible] 第一線部隊로써 [illegible] 取케 하고 中央과 第一線의 [illegible] 全혀 [illegible] 抗議에 依하야 겨우重光大使를 통해 交涉하고는 事件의 核心인 所謂 [illegible] 北京條約에 依한國境劃定에 對하야는 結局解決의 誠意도 表示치안는 態度를 取하는것은 今後蘇聯이 國境劃定에 對하야 如何한 態度不遜한 行動을 取할것인가 全혀豫測할수업는것을 示唆하는것으로 我方으로서는 外交交涉今後의推移 [illegible] 嚴重警戒하엿다

今回의 九江占領은 全혀 [illegible] 作戰의 成功이 [illegible] 我軍은 [illegible] 今後의 九江作戰에 잇서서 자장 느끼는 支那가 如何히 第三國의 援助를 期待하엿던가하는것이다 그實로는 米國의 스타라도 英國의 [illegible] 의 [illegible] 하는바이다

[illegible] 도 [illegible] 動力에 對하야 [illegible] 民族의 力量 [illegible] 府의 [illegible] 로 [illegible] 보아 [illegible]

第二次論功行賞 二十八日에發表

【東京電話同盟】恐懼하옵시게도 去四月二十三日 靖國神社臨時大祭時에 今次事變第一次論功行賞의 御盼附가게시옵섯다 右戰役將士 四千三百三十九名에 對하야 叙勳及賜金의榮을 賜하엿든데 今次經過한 第二次行賞에 對하야 賞勳局에서 詮議終了하게되어 特別의 支障이업는限 二十八日에 發表하기로되엿다 그리고 今回의 名譽잇는 恩賞에 浴하는 將兵은 北支戰線 及 南京攻略前의 中支戰線에 參加하야 赫赫한 武勳을 樹立하고 戰歿한 二千三百餘名이며 海軍側에서는 江上作戰 其他에 參加戰歿한 殊勳의 五十八名이 候補이다

蔣의懷柔策成功? 龍雲의動向極注目

【上海二十七日發同盟】雲南主席 龍雲은 過般來 蔣介石이 累次重要協議를 하엿든바 二十六日午後六時半飛行機로 四川省成都에 赴하야 四川省軍閥의 鄧錫侯、劉文輝等과 會見하고 二十八日昆明에 歸着할 豫定인데 蔣介石派의 會談에서 蔣政權의 漢口放棄로 雲南省의 重要性增大와 中央勢力의 侵潤에 依한 北方[illegible] 四川軍閥과 對國民政府 態度及 各種問題를 協議[illegible] 하라고 四川軍閥과 今後共同步調를取 할 承認하고 [illegible] 히 成都에 간것으로 觀測되며 蔣介石의 이懷柔策이 果然成功할 것인가? 各地軍閥의 [illegible] 과 內藏한 反蔣운動가 어느動機로서 [illegible] 依然히그대로잇스며 九江陷落에 依한 日本軍의 脅威增大에伴하야 蔣介石의 苦悶의深刻化 龍雲等의今後의動向은 注目된다

廬山遁入의敗敵掠奪

【九江二十七日發同盟】情報에依하면 九江을 敗退한 敵의 一部는 廬山에 遁入、匪賊化하야 山中에 잇는 淨土宗의 發祥地로서 有名한 名刹東林寺、西林寺及古嶺別莊地帶를 함부로 掠奪한다고한다 時局關係가 가끔九江在留外人은 大恐慌을 이르키고잇다

九江港突入成功에 ○○司令官感激談

【○○艦上廿七日同盟特派員發】我海軍 揚子江遡江 第一線部隊의 九江港突入成功에對하야 二十七日 午前九時 ○○司令官은 ○○艦上에서 如左한 感激의談을 [illegible] 發表하엿다 [illegible] 는 蘇聯側의 動靜을 嚴重監視할必要가잇다

中村香港總領事入京

【東京電話同盟】香港總領事 中村豊一氏는 二十七日 午前八時 東京驛着列車로 入京하야 即時外務省에 登廳事務報告를한後 如左히 香港、廣東의 事情에對하야말하얏다

香港은 各地로부터의 避難民이殺到하야 平時百萬의 人口가 現在 百二十五萬이나된다 香港은 生活程度가 노파서香港에오는者는 모두 富者이므로 호텔은 恒常超滿員의 盛況이며 支那新聞의 惡宣傳으로 一般의 對日感情은 非常히 나쁘며 日本商人은 장사할수가업다 그러나 日本人自身의 注意와 英國官憲의注意로 只今까지 一次의 暴行도업는것은 多幸이다 市街行과 生活上의不安은업다 日本人은한때는 市內四個所에 集結하야 生活하엿스나 今年三月에 各人의 집으로돌아갓다 支那要人도 多數香港에 來集하야 여러가지 畫策을하고잇스나 日本人에게는 接觸치안는다 여긋은 本事變의 特色이며 從來 滿洲事變、上海事變時에는 이처럼 支那人全部가 日本을 敵視하지안하엿다

天皇皇后兩陛下

卅一日葉山에行幸啓

【東京電話同盟】事變勃發以來 어며 一周年을지냇는데 恐懼하옵게도 天皇陛下께옵서는 今春 葉山御用邸에 行幸 御感冒餘後의 御靜養에 暫間동안 御駐輦하옵실뿐이오 御避暑御避寒도 하옵시지안코 日夜皇軍將兵을 御軫念하옵시며 또 東亞永遠의平和를 御祈念하옵시면서 御軍務를 비롯하시와 萬機에 御精勵하옵시는데 今夏는 近衛首相及 陸海軍 側近重臣의 奏請을 御聽許하옵시고 來三十一日 明治天皇御例祭에 御親拜하옵신後 同日午後 天皇、皇后兩陛下께옵서는 葉山御用邸에 行幸啓、約十日間 湖風爽然한 一色海濱에서 玉體를 御鍊하옵시기로 決定하옵시엿다。恐懼하옵시게도 陛下께옵서는 今番의 行幸啓에 際하옵서는 時局에 鑑하옵시사 至極御質素하옵시게 供奉員도 冗員으로할수잇는대로 節約하옵시지안코 東京驛에서도 皇族諸位를 비롯하시와 國務大臣以下 文武顯官의 奉送을바드옵시지안키로 하옵시와 宮內省에서는 御軫念에恐懼 即時其旨를 關係方面에 通達하엿다한다

▲松平宮內大臣謹話 天皇陛下께옵서는 事變以來日夜軍務에 御精勵하옵시와 內外의 多事多難한時局에 際하시와 寢食을 오래동안 괴롭게하옵심은 진실로 恐懼하옵기 測量할바이업습니다 例年은 七月初부터 葉山御用邸에 行幸하옵섯는데 聖上께옵서는 酷暑에 苦熱을 忍耐하며 나라를爲하야 奮戰하고잇는 陸海軍將士의 身上을 가긔御軫念하옵시고 行幸치안하옵시고 今日까지 經過하옵섯습니다 그러나 時局의 前途는 아직 遼遠하며 長期에處할 覺悟를 하여야할 이때에 잇서서 一層 御健康하옵시도록 短期이오나 海濱에서 玉體의 御鍛鍊을 願하옴이 가장 肝要하다고 생각하옵고 政府와 軍部方面과도 充分히 協議하고 行幸을 伏願하엿섯든바 今番에 겨우 御聽許하옵시와 來三十一日부터 短期間 葉山御用邸에 行幸하옵시기로 되엿습니다 ×××

張鼓峰事件畫報 ‖ 張鼓峯과그山麓의部落(上)防川項部落에도라오는部落民(中)張鼓峯及防川項部落의遠景(下)

日英間에現存한 一切懸案을討議

近近東京에서開幕할日英會談

英外務官下院서言明

【倫敦二十六日發同盟】二十六日下院質問時間에 際하야 소렌센勞働議員으로부터 『近近東京서宇垣外相과 駐日크레기大使와의間에 開始될 日英會談內容如何』라는 質問에對하야 버틀러外務次官은 同會談은 日英兩國間의 一切의 重要懸案을 包含한다는旨를如左히 答辯하엿다

今回會談은 日英兩國間에現存한 一切의 重要懸案을 包含하는것이다 政府의보는바로는 日本政府는 各種問題에對하야英國及第三國의 權益에 對하야 速히滿足을 與할것으로 期待한다

그리고 例擧하건대 會談의重要議題는

一、英國船의 揚子江航行
一、滬寧鐵道의 公債支拂
一、占領地帶의 英國人所有工場再開
一、北支那의 羊毛專賣及北支幣制

等으로 英政府는 實際的인外交方針에基하야 具體案을 提議하고아울러日英國交를調整할 意向으로解釋된다

內政會議開幕

【東京電話同盟】二十七日의 內政會議는 午後零時半부터 首相官邸에서 開催하고 末次內相、池田藏相、荒木文相出席、銃後對策을中心으로하는 內政諸問題에 關한 具體的討議에 入하야 末次內相으로부터 過般의 水害對策에對하야 說明을한後 國民精神總動員聯盟改組擴大 其他會議에 提出할 諸問題의 審議方法을決定하고 繼續하야 協議를 하고 同三時지내여 散會하엿다

皮革販賣價格 商工省에서指示

【東京電話同盟】去七月一日公布된皮革配給統制規則은 來八月一日부터 施行될터인데 商工省에서는同規則에 基하야 原皮販賣業者 同人業者及 皮革의 販賣價格을 二十八日附 商工大臣告示로써公布、八月一日부터 施行하기로 되엿다 그리고 皮革配給規則第九條의 規定에依하야皮革販賣價格을 指示하엿다

(朝鮮關係分) 朝鮮產牛鹽干皮 每斤一圓廿錢

東亞文化協會 日本側委員人選終了

【東京電話同盟】中華民國臨時政府王克敏(行政委員長)은 先般來北京에日支文化中央機關을 設立하라는 計畫을하고 我外務省에 其援助를 希望하엿스므로 對支文化事業部에서는 湯爾和敎育部長과 連絡、同機關設立準備를進行한結果 今番에 具體案을어더日本側委員으로는我文化界의代表瀧澤總明博士以下三十名의人選을終了하엿스므로同機關은東亞文化協會(假稱)라稱하고 日支雙方各三十名式의 文化人을 網羅하야北京에 設置、兩國文化의各般에亘하야 最高諸問機關으로 日支兩國關係學界와文化團體는 同協會의 方針에 基하야諸事業을行할것이다 또日本側 委員은 來月下旬北京에 赴하야 第一回創立總會를擧行할豫定이다

物價取締法規 統合整理告示公布

【東京電話同盟】商工省에서는過般來戰時物價取締法規의 統合整理에 關하야 考究中이든바 二十八日附로써 物品販賣價格取締規則改正省令及 同規則第一條의規定에 基하야 商工省告示로써公布、即日實施하기로되엿다

夕刊後市況 廿七日

◆各地期米後止◆

	常限	中限	先限
大邱	三三·○	三三·金	三三·六
釜山	—	—	三三·三
群山	—	—	三三·三
木浦	—	—	三三·兒

◆各地商品後引◆

	常限	先限
福井人絹	八○○	八三○
滿濃生糸	—	七三○○

英國空軍敎官 廿名昆明에到着

支那空軍再建目標코

【上海二十七日發同盟】當地에達한情報에依하면 漢港에潛在한 支那空軍再建次로 英國航空敎官約二十名은 英國製 優秀戰鬪機三十機와 함께 二週間前에 雲南省昆明에 到着하엿다고傳한다

佛外相과會見 모겐도米財務長官

【巴里二十六日發同盟】目下佛國訪問中의 米財務長官 모겐도氏는 前日의佛國大藏省訪問에 繼續하야 二十六日은 午前午後二回에걸치어 佛外務省에서 봉네外相과 會見하엿다 會見內容은 當然英米佛三國의 通貨協定의 存續問題에 言及하엿스리라고 보인다 그리고 봉네外相은 체코問題에 對한 英佛兩國의 政策을 說明하고 또 英米佛三國의外交政策의 原則 民主主義國家共通性을强調하엿다고傳한다

貸借對照表

第六十四期末 昭和十三年六月三十日現在

資産(借方)	金額
現金及預ケ金	[illegible]
振替貯金	[illegible]
現ケ金	[illegible]
內地銀行ノ預ケ金(指定シタル銀行ヘノ預ケ金)	[illegible]
有價證券	[illegible]
國債	[illegible]
地方債	[illegible]
社債	[illegible]
株式	[illegible]
割引手形	[illegible]
商業手形	[illegible]
荷付爲替手形	[illegible]
貸付金	[illegible]
手形貸付	[illegible]
證書貸付	[illegible]
當座貸越	[illegible]
他店貸	[illegible]
支拂承諾見返	[illegible]
動產不動產擔保	[illegible]
營業用土地建物什器	[illegible]
所有動產不動產	[illegible]
假拂金	[illegible]
株主勘定	[illegible]
拂込未濟資本金	[illegible]
合計	[illegible]

負債(貸方)	金額
預金勘定	[illegible]
公金預金	[illegible]
當座預金	[illegible]
特別當座預金	[illegible]
通知預金	[illegible]
定期預金	[illegible]
別段預金	[illegible]
借用金勘定	[illegible]
借入金	[illegible]
再割引手形	[illegible]
他店借	[illegible]
支拂承諾	[illegible]
政府貸下金	[illegible]
未拂送金為替	[illegible]
雜勘定	[illegible]
假受金	[illegible]
未拂配當金	[illegible]
未經過割引料其ノ他	[illegible]
未拂利息其ノ他	[illegible]
諸稅	[illegible]
株主勘定	[illegible]
資本金	[illegible]
法定準備金	[illegible]
別途積立金	[illegible]
配當平均積立金	[illegible]
退職慰勞積立金	[illegible]
當期利益金	[illegible]
(內前期繰越金)	[illegible]
合計	[illegible]

右ノ通リニ候也
昭和拾參年七月
株式會社朝鮮商業銀行

書籍目錄
無代進呈 辯護士法律化學工業受驗就職 其他圖書何でも
ありハガキ申込次第送呈す
大阪市東淀川局區內 國民書院

嬉しいお知らせ
洋裁手藝면뭣어든지알게되는
『洋裁講習錄』見本과
月刊 洋裁之硏究 (二個月分無代進呈)(葉書로請求하시압)
銃後의防備에又所用되는 洋裁를시작하시다 이講義錄으로배우면 家庭에안저서 通學生과 同等의實力을어드며 卒業證書授與其他就職開業敎員受驗의 便宜가잇습니다
東京牛込弁天町 公認 東京高等技藝學校 入學希望者에게 學則進呈 校舍增設校內生徒募集 牛島出身在學生多數잇음

國產サンライズミシン
謹啓 諸位御清穆하심을 伏望하오며 今般弊店은 業務를 擴張하옵고 府內社稷町으로 工場을 新築移轉하야 精密한アーム・ベッド及新舊式脚部其他附屬品一切을製造하오며 機械에잇서도 一層精密히 工作하얏사오니 倍前御用命하심을伏望 敬具
(特約店募集)
コリアミシン製作所 京城府社稷町三一六 振替京城二三六二一番 電話光化門四○番

桃屋의桃의罐詰 品質第一等
날것보다 맛잇는 白桃、黃桃
東京 桃屋製
各데파ー트와食料品店에잇슴

少年 八月特號이달보름날全國發賣!! 미리미리오늘로注文하십시요 단十錢

당신은 便紙를 척척 쓸수잇습니다
近日評判조흔……『手紙硏究會』에서는新時代에適應한新講義에依하야短時日로便紙가 熟達해집니다곳『朝鮮日報』에 서보앗다見本을付送하라』고 東京市神田區三崎町手紙硏究會에葉書로申込하라說明書無代進呈

편字熟達法 合理的이오興味가잇는읍
편字熟達은이에 第一必要條件이 되다 派質式練習法에依하면容易히바로쓰들 速止시켜短時日에日本文字、英字、數字等이交書를는하게씨워진다。只今곳「朝鮮日報紙上에서보앗다說明書를付送하여주시오」라고葉書로申込하면詳細한說明書를無代로送呈함!東京神田區三崎町日大通ペン習字硏究會

어떠케하든지 中學卒業만은 곡해야한다 事務餘暇에
知識을다투는世上에다 무엇을하든지 中學程度의實力이 必要하는 現代에 中學校에가지못하면 事務餘暇에家庭에서배울수잇고 獨學으로中學卒業을할수잇는 學校가는十分之一의費用과 一個年의短時日에 會話式新案의中學講義를배우라 最新式敎授法은 天下에名聲이嗃嗃하다 中學校長級博士、敎授等을本會講師로 本會講義는 日本全國에서 가장優秀한 中學講義를發行하야 東京市神田區三崎町二丁目 帝國中學會로 葉書로申込하면見本付說明書를無代送呈한다

新發賣 보앗는가 드럿는가 써보앗는가……어洗粉 有機性구르타민 酸配合 使用量分……넘버一 力……넘버一 効 洗顏法과比較해보아주시시요 기름과크림의外國式
여부죽이색이는 드을은 거름깨둑름 脂 活性用藥
니—도—(コナ) 洗粉

三庚炎熱과釋王寺 藥水와 名刹로 天下에名聲이노픈 釋王寺에 家族同伴의心神精養을삼가 이것으로勸誘합니다 汽車賃金往復二割引 京元線釋王寺驛前 旅館 天一閣 金竹媛 白

一家に一瓶 カゴメソース 香味日本一 賣行日本一 カゴメソース本舖 愛知トマト製造株式會社 名古屋

住宅難을機會삼아 貸家業者들團束

一般物價의昂騰을抑壓同時 實情을調査後에對策을講究

사변이래 전시체제하의 경제생활로 말미아마 돈이귀해진데다가 물가가 오름대로 오르고 귀할대로 귀하여져 들어가서 사변이전 한할것거리던 토지경기와 건축열이 좀은도시 한산하여가서 이때문에 부내소시민들의 주택난(住宅難)이 한층더 긴박하게 되엿다 사변전 건축열이 노파서 도처에서 세집이 지어지든때에도 주택난에 허덕이던터인데 최근 신축가옥이 격감되고 백반물가가 폭등된결과 집세가 이를 타서 엄청나게 비싸지고 그비싼집이나마 부내에서 구하기가 극히곤난한상태에잇서 일반차가인들의 곤경이 비길데 업는터이다 이주택난을 기화로 차가료인상을 꾀하고잇는 소수 악덕 대가업자들의 집세인상행동이 일반에게 미치는바 여간크지안흠에 비추어 최근당국에서도 그들의 폭리를 철저히 취체하는 당국의 방침이 취하여 그들의 무지한 집세인상의 현상과 그들의 무지한 집세인상을 근근이에 대한 그구체적 추체대책을 강구하게되리라고한다

의기미를 당국에서도 날카로운 눈을피여 업종내사하기로되여 근근이에대한 그구체적추체대책을 강구하게되리라고한다

경성으로 할미아마 토지가 오름대로 도로치편 니리 경기도 수원방 소장에 실체를 모조리 어가지고 노서장 종서(種西)씨가 금일부터 취체에 나서는 한편 일반 차가(借家)인 조선 차가사용물을 조사하야 시가조 주인측에서 조사하야 갑 씨 다 시 결과를 전부 미 전 조 차가 철 저히 조사하야 사변전보다 일 부 에 동 서장에서 경남 주 정에서 가 을 ... 사 실 체 업 자 들 을 다 시 조 사 하 야 재판부터 뿌리를 뽑아버리리라 한다

狂犬病豫防注射

【麗水】미친개(狂犬)병 유행을 방지키위하야 려수서(麗水署)에 위탁 고려청년회관(高麗靑年會館)강당내에서

仁川業者懇談會

【仁川】작년 물가를 조정하야 인천부에서는 각 업자 간에 가격을 자 조 정 하 여 왓는데 부재상인을 본 지 공 조 하야 어떠한 가격을 작성 당국에서 어떠한방법을 고 결정하자 인천상공회의소 구 상 회 와 일 반 업 자 들 에 게 지 시 하 기 로 되엿다

고 지난이십삼일 오후에 업자들을 불러 자기 사이에 중앙의 가격조사를 협의 그 구체적인 가격을 정하야 물가의 안정을 꾀하도록 ... 하는 방침을 결정 할 일 일 반 가 격 을 게 시 하 야 일 반 의 참 고 에 이 바 지 하 기 로 되 엿 다

定價表示에對한 質疑問答

當局과商民 開城府、警察署、商工會主催로

【開城】물가의 통제를 엄제하야 대중생활의 안정을 꾀하는 폭리취체령개정실시에 대하야 일반상민은 새로운법령을 알려주기위해서 개정취지와 실시방법 경찰서급 상공회의소가주최가되여 정가표시 개정일을 고려청년회관 지난이십육일 에 저녁에 일반상민을 모아 ... 소야내무과장(小野內務課長)이 폭리취체령에 대한 내용을 설명한 다음 그다음 일반질문에 대하야 ...

폭리취체타합회(暴利取締打合會) 경우에는어떠한가 府『정가표준『에누리』가업는를 송부윤(宋府尹)의 사회하에 개최하바 일반상민은 새로운법령에 대한 지식을 듯고자 더 모여 들 어 ... 「정당한가격을매겨노는것을 말함인데 여기에도『에누리』로 팔면 어떠한가」 商『나는 포목장사다 자(尺)로 재파는 의복감에는 개성관습 중요한 몃가지를 소개하면 다음과갓다

商『가튼상품이지만 사입(仕入)시기가달러 원까가 틀리는 어떠케 표준해부치야올흔가?』 府『부당한폭리의 정신이어시면 가에 적당한 정가표를 부치면된다』 商『그러면 각상품에 명확한 이익을 붓처팔리는규정은업는가?』 府『상품종류에따라 이익의 이다른만큼 일정한보합(歩合)을 규정할수는업다 물가위원회(物價委員會)의 결의에의해서 공정가격 물가를 표시할것이다 하여간 원가에 정당한 정가를표시해팔면 되는것이다』 商『부처는정가보다 싸게파는』

仁川商業學院 廿六日에開院式

【仁川】인천상공회의소(仁川商工會議所)에서는 지난이십삼일 기독청년회관에서 인천부내 각 상업자제(子弟)들 중심으로 상업교육을 개시하야 ... 예정대로 개원식을 거행

淸州地方酷暑 每日三十四度

【淸州】최근청주지방은 계속하야 폭서가계속하야 지난이십삼일에는 삼십사도의 최고를 보이고잇는데 농업방면에 ... 일반은 여간 괴로워하는 바 아니다

電車線路를改修

南大門→黃金町間 九月中旬까지는完成豫定

경성전기회사에서는 지난일부터 부내남대문(南大門)으로부터 조선은행앞을 통해서 황금정으로 노선되는 전차선로를 복선으로 개수하야 방금 그공사를 진행중이라는데 최초의 이 구간은 아직 개수치 못하고 그대로 남어잇는 그예정인데 명치정(明治町)입구에서 우선 서서 일부가 완성되엿스나 공사를 개시하고 구월중순에는 완성된 예정이라고 한다(사진은공사실황)

農村振興强化策 各里區長을增員

【金浦】김포군에서는 최근에 관내각면장을 군청회의실에 소집하야 부락별 농촌진흥회를 ... 각부락에 구장을 증원하야 ...

地方人事

◆權寧漢氏(平壤稅務監督局間稅課長) 新任人事次本社平壤支局來訪

◆趙宙衍氏(利川稅務監督局稅務課長) 新任人事次同上

◆李興燮氏(長淵郡上面長) 新任人事次本社長淵支局來訪

◆林主錫氏(產業技手) 振威郡轉任人事次 同上

大膽한少年賊 水原署에被捉

【水原】십구세소년으로 소년형무소를 두번이나 다녀오고도아 직까지 개준치못하고 또절도행

新規航路를開拓 貿易仁川에朗報

【仁川】인천부빈정(濱町)에잇는 회조업대화조(大和組)에서는 반야상사주식회사(飯野商事株式會社)와 제휴하야 남조선과일본사이의 항로를 개척하기로 되어 지난 십구일에 제일회로 항한 태복환(泰福丸)일천돈에 면사 목재 배미등을만재코 무학(舞鶴)으로 귀항하엿스며 매월이회정기항로를개척하게되엿스므로 무역인천의 약진을 기하고잇다

仁川朝鮮精米所의 糟油工場을燒失

損害七萬圓·原因不明

【仁川】지난이십육일 오후 여덟시삼십분경에 인천부 공정(宮町)시계정미소(朝鮮精米所)인천분공장 기계기름공장에서 발화되어 동구시경에 큰불은 진화하엿스나 왕게에 불이 부터 소방조원과 청년단의 활동으로 발화시간이 지화하엿다 발화의원인은 목하 인천서에서 세밀히 조사중이나 아직 확실한 손해를 알수없으나 직원을 인치고 판게자를 소환하야 계속적으로 조사를 진행중이데 드른바에 의하면 지난 이십오일은 그공장이 휴업하엿스며 이십육일 오후여덟시경에 숙직원이 순시를 마친후 채삽십분이 못되어 불이 이러낫슴으로 그원인이 모호하다는바 손해는 기계와 공장건물을 합하야 약칠만원에 달한다한다

水原邑을相對로 登記抹消請求訴提起

【水原】수원읍에서는 기본재산인 오천여원에 대하야 수원군태장면권선리 용희진(龍熙鎭)씨가 등기말소청구소송을 제기하엿스므로 이에응소하고자 소송비용삼백원을 예산에 추가결정하기위하야 이십일오전십일시에 수원읍회를 개최하고매원(梅原)읍장으로부터 예산추가경정에대한 리유를설명한바 읍회의원 최재영(崔在榮)씨와 소천(小田)광삼씨로부터 본안은지난이십삼일 회의석상에서 의장인 읍장으로부터 전부수원읍회원과의상호의 조정이있는 부분이 있을것인데 ... 의견이 대립되어 이번에 명씨 외 ... 회원이 흥분되어 소송할수는 없다 하고 이의를 하는 것이 아닌가 그러치아니라소송은 제소일로부터 재판될때까지 약이주간의 여유가잇스니 그간충분히 연구하야 읍의의 의견에도 불구하고 경솔하게 도 읍회의결정을 숙청하니 이와가튼것은 도시읍회로서 성의가잇다고 인정할수없다 본안은일절 만장일치하고 읍회측은 성실성의 결여가 조금도 불구하고 긴장하여 라노라는 일시휴회하자 다 장내는 잠시 긴장하여 정다가 결국 읍장과 회원이 가결한 후 오후령시반에 폐회하엿다

尹元成氏談 회하엿는데 이제용희진씨의 제소한내용을 들어보면 다음과갓다 지금소송중에잇는 토지는 수원공유지에잇는 일오오번지 천상지사이에 사십구평 세로정사에 이번지의토지 이백오십평을 인데 이전에는 본인의 선조분묘와 친척의 분묘가 잇는곳으로 대대로 정당한 평을 위토로 조사하야 분묘가 잇는곳으로 ... 는 광활한 땅이 잇고 또 지목에 변화하려는 본지를 팔고 현장 조사를 보니 전부수원 읍유지에 속하고 있어 대로로 개간도하고 가옥도 건축하야 일부는 이미 이백오십평은 이미 미 사 공 유 지 의 용 지 가 되 엿 고 ...

高升制는不公平

"굴대"使用을嚴重命令

開城穀物商界에異變

【開城】종래 개성곡물상들은 편의상 고승(高升)으로 일반 상으로 사용하여 왔다는데 근대 「굴대」라는 평목(平木)을 사용치 아니하고 고승(高升)으로 팔어왔고 그의배미 대두 소두등에 대한 손해가 적지 아니하엿다 ... 일반소비자에게 불리하게 되어 ... 다고 구매자들에게 불공평하다는 것이 판명되어 「굴대」를 사용키로 엄중히 명령하엿다 ...

入荷한木材類 팔니지안코積置

京城木材商沈滯狀態

경성의 목재업(木材業)계는봉 오십이래 물자가 편중하야 영업은 매우 부진상태에잇다 목재는 물론 금년도에는 건축이 쓰기쉬운데 예년에 비하야 목재공급이 부족한데다 ... 목재를 상당히 팔지못하고 적치되어 ... 사이 조선산 하한것이 잇다하나 ... 목재상인들이 ... 일치가 중지되어 가 되엿다

物資制限關係者 懇談會를開催

【淸州】금차사변에 편하야 국민경제의 운행을 원활히하기위하야 수출입품에 관하야 수급관계 조정을하는 등 취하기위한 사항 물자의 사용제한에 대한 사항등은 법령의 제정또는 개정함에 따라다 시당국에서는 주지에 노력하여왓는데 최근 그취급이 점점 중요하야 ... 또 시국의 협력하고잇는터에 상당히 제한내용을 ...

農業講習會開催

小學校長、郡視學、訓導等 六十名을京農에서三週間에

경기도 주최의 제십삼회 농업강습회는 이십일일부터 수원농업학교에서 (京)를 개강하엿는데 강사는 ... 농업교육에 대하야 ...

雙頭八肢의 畸形兒分娩

驪州郡注岩里의珍奇

【驪州】세상에는 왕왕진기한일도 만치마는 여주군북내면 주암리(北內面注岩里) 오십일번지 리순복(李順福)의 부인이 지난이십일 분만한 어린애는 양두팔지(兩頭八肢)의 기형아가 되엿다 그의 어린애는 수족이 붓터잇서 ... 에게 이처럼 희한한 태아가 ...

사당일은少婦 飮毒自殺企圖

【大川】지난이십오일 보령군남포면 ... 리상리 박린화(朴麟花)는 옹지상을 목격하고 ... 인오전 시경에 ... 음독자살을 하려다가 ... 생명에는 관계가 업다 ...

同一牧場에서 二倍大로出衆하고 元氣旺盛한羊의喰物 身體에精力이 넘치는基本

옛날어떤 牧場에數百匹의 羊을길렀는데 그中一匹의 牡羊이 어쩐셈인지다 큰羊에比해서 그體格이 二倍나되고 元氣가 조하서 動作이甚히 活潑햇섯다

飼主가이상히여겨 注意해보앗더니 이牡羊은 牧場의구석에나잇는 奇妙한 풀을 정성스럽게도 뜨더먹는것을 알게되고 어풀에 무슨效力이 숨어잇는 게틀림업다고 생각하고 牧場主는 스스로그 풀을 採取해서 먹어본 結果 身體에底力이 充滿해저서 이튼아침부터 밤늣게까지 繼續해서 일을해도 조금도 疲勞하잔는 精力旺盛한身體가되엿다

그것뿐아니라 얼굴과手足의주름이 업서지고 顏色은 靑年과가티 紅潮를 띄게되어서 이풀의 奇効가判明되어 有名해젓다 이것이淫羊藿이라는藥草라고도 하다 이錠草는 生으로 먹든지 漢方에 指示된대로 오래 술에 담것다 먹으면 비로소 著效가나타난다

저의 有名한 信州特產의 養命酒에는淫羊藿을 爲始해서 其他數種의 貴重藥과 合釀되어 그成分이 活性대로 含有되어잇다 그러키때문에 養命酒를 먹으면 身體의 精根이强해지고 病弱의 身體는 튼튼하게 回復되고 健康者는 아무리일을 해도 疲勞를 모르는精力家가 된다고 愛飮家의 好評을엇고잇다

意外 라할만치 好感을주는 深山仙酒의芳香美味해서먹기조흔 藥物로 紹介하기爲해서 養命酒試飮用小瓶一本을無代로送呈中이오니 東京市澁谷區上通四丁目九番地 養命酒本舖 出張所로 葉書로申込하시요

小瓶進呈

滋養强壯劑
◆根氣薄弱한분
◆强腦强精의目的
◆胃腸衰弱한분
◆虛弱體質의분
◆神經衰弱한분
◆不眠숨이차는분
◆疲勞倦怠한분
◆產前產後의婦人
◆貧血厥冷한분
◆病後回復期等等

全國著名藥店食料品店百貨店東京大阪에만잇는 食料品 製造元 信州上伊那郡南向村 養命酒本舖天龍館 發賣元 東京澁谷區上通四丁目九 養命酒本舖出張所 電話澁谷一八四七番 振替東京六八八五五番

携帶用 一圓五十錢 大瓶 三圓 德用 四圓

のむほど身體を强くする 鹽澤家傳 養命酒

梅毒은반드시 根本的治療를 하지안호면안됩니다

注射와同效한 內服藥治療法

梅毒은繁殖力이强하고 傳染이잘되므로 남편의梅毒은그婦人에게 傳染되고 子孫에게까지 遺傳되는 줄은 누구든지잘아는바이지만世上에서는 梅毒은不治의病이라고 誤解하고治療를게을이하는분이만슴니다 그러나여기에말삼드리는 內服藥治療法은 注射와가치根本的治療가된다고好評입니다

여름에는 대체로으드름이 勿論하고 여러가지疾病에걸이기쉽고 再發하기도쉽습니다 다시말하면 病에對한抵抗力이 弱하기때문이고 特히梅毒菌이잠복된분은血液、淋巴液、腦細胞等全部가病的으로 變調가생기는까닭이므로더말할것업시

抵抗力도薄弱 하게되는關係上、健康하게보여도 梅毒의刺戟을받든지 잠복된病毒은 급작히惡化하는것입니다 더욱이梅毒患者들께서注意할것은 夏期에顏面其他全身에만히생기는 것은皮膚病으로만알고 自然히낫기 를바라고 내버려두어서는안됩니다 梅毒에는一期、二期、三期로 그중세의程度에依하야大別되여지만治療하랴면 가량 一期、二期、三期가된梅毒이라도 容易하게根治할수있습니다。梅毒의

첫재증세로는 病勢가나타나는수도잇지만대개는潛伏하여가지고 遺傳은遺伏狀態로潛伏하다가그 病이 뇌에서 神經을侵하야 全身에 어디든지 증세가 나타나고 全身이쑤시고、놀라하며、便秘、眩氣、食慾不振、不眠等 症狀이 생기는것입니다 어떤梅毒患者는 梅毒菌이 血液을 殷發하게 되어잇는것을 發見하게 된다는것이 의외로 많으니 그러므로 이와가튼증세가잇슬때는 반드시 血液檢査를 할必要가잇고 一般梅毒患者들의 큰缺點이라고할것은

梅毒에걸린것 이一種의恥辱인것처럼여기고 비밀로하여 病을키우고 根治를하지안코 治療期가느저서 全身에 病毒이퍼진다음에야 治療하려는것입니다

一時的治療는 그것이先決問題입니다 梅毒에對한 治療를 게을리하엿거나 그根本的原因이므로 우선梅毒의 菌을撲滅하는것이 근본적治療입니다

根本的治療를 하는것이第一有利하므로 여러가지 世上에서 信用하는 梅毒內服藥『베루쓰丸』으로 徹底히 治療하시도록 권고합니다 이약은 最新梅毒治療法이며 最後로말삼드리고자하는것은 梅毒은一時的治療로 결코 방심하지말것입니다 이약은 ...

梅毒과體毒 便秘와皮膚病에 ベルツ丸(베루쓰)

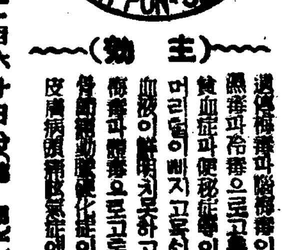

(主效) 遺傳梅毒과 腦梅毒이 잇는분 梅毒과痔毒으로괴롬하는분 貧血症과便秘症이 잇는분 머리털이빠지고목쉬인분 梅毒과體毒으로고생하는분 慢性의痲痺症 皮膚病과濕疹

(價格) 二十日分 三圓 三十五日分 五圓 七十五日分 十圓 百六十日分 二十圓 二百六十日分(家庭用) 三十圓 朝鮮地方은送料四十二錢式

本舖 東京市日本橋區本町三丁目 鈴木日本製藥社 社主 鈴木淸二 振替東京百五番·電話日本橋八十番·九十番

全國有名藥店 베마로藥品部에잇슴 代理店 京城 新井·木村藥房 釜山 大黑·藤田藥房

長篇小說 薄命 (60)

韓龍雲 作 鄭玄雄 畵

제주가 十一

[동효도 사효동이면 대단히 조캐든 동효이든 사효동이면 상괘(上卦)인 곤괘에는 초효동(初爻動)이니 곤삼절(坤三絶)에 초효동이면 진하련(震下連)이 된단 말이야 진(震)은 뇌(雷)니까 본괘(本卦) 지천태가 뇌천대장(雷天大壯)이 되거던 그런데 뇌천대장은 하늘에서 우뢰를 하면 그 기상이 크고 웅장하다는 뜻이니까 물론 조흔 괘명이라 괘와 동효로만 본대도 여간 조흔것이 아니네』

하고 순영이를 바라보고 겻눈으로 다른 사람을 보더니

『그러나 괘와 동효가 조타고 반듯이 다 조흔것은 아니거던 하니까 부귀것을 다 부치고 또 관상과 사주를 아울러 보아야지』

하고 웅효에다 관귀(官鬼)니 재수(財數)니 하는것을 부칠순영이 생년월일을 보고 손가락을 꼽작거리며 또 순영이얼굴을 다보고 안진는 순영이를 한참 본다니

『자 나는 다른 점쟁이들처럼 귀동대동 어떠말을 하는사람이오 대강 요령만 따서 말하는 셈이라 그러나 구슬이 서말이라도 꿰야 구실이라구 말이야 처오나 만하나 점이 마저야 하는것이야 한데 미래일은 지내보지 아니하얏스니까 모른다 하려니와 지나간일은 맛는지 안맛는지 소상히 알수가 잇는것이야 위선 과거사에 대하야 내가한 말이 맛나 안맛나 생각해보자구 과거사가 안마지면 미래사도 안마질것이니까 그러타면 점이란는것이 소용이잇는것인가 그런점쟁이는 거짓말하고서 남의돈푼만 따먹는것이야 하니까 만일 내말이 맛지안커든 내논돈을 도루가저가는것이 올흘일이야 나는 점쟁이나 하고서 복채를 바더서 구명도생을 하는사람은 아니란 말이야』

하고 또 엄핌을 내어놋는다 을 연해보고 한참 잠잠하니 조히와 붓을 노코서

『내가 본대로 말을 할터이니 자세히 드르렷다』

하고 지침을 크게하고 몸을 끄덕어리다가

『이점을 의론하건데 초당은 조컨부하고 중분이 조을것이라 엄친이 부모를 여의고 게모 설하에서 고생을하게 되얏구나 그러다가 송씨성을 가진 은인을 맛나서 몸을 의탁하게 되얏는데 멀지 아니하야 다른곳으로 가게 되얏다 그러데 가는곳은 곳생은방이라 거기로 가게되면 자연히 부뜨러주는 사람이 잇서서 부귀영화를 누릴것이라 만일 그러한곳을 가지아니하고 다른 생각을 먹으면 신수가 불길하야 모진 병에걸릴것이오 재수가 업서서 문전 걸식이 웨일이냐 그러데 거기로 가게되면 원앙이 육수를 어더서 백년해로를 할것이오 자궁을 보다면 아들 삼형제에 딸이 형제로다 재수도 말하면 큰부자는 될수가 업스나 사오백석은 넉넉 할것이다 수명이 얼마나 될고하니 이순(耳順)에 가립(加立)이라 이순이 륙십이오 립은 삼십인데 륙십에 삼십을 더하면 구십상수는 떼논 당상이로구나 조타 이만하면 상지상은 못되야도 중지상은 되는구나 아차 이저라 청상홀실노리기는 어구실날 일어볼울이 제격이란』

하고 대답에서 자기의영한 재

『아니야요 지나간 일은 다마저요』

순영이는 점쟁이의 말에 홀려서 자기의 정신이 잇는지 업는지 모르고 대답하얏다 그사람은 순영이 과거사에 대하야 조목조목이 한마디씩 무럿스나 순영이는 다 그러라고 대답하얏다

그러한은 다시 계런이 점을 하얏는데 하는 말씩은 대개마찬가지오 과거사는 그럴듯 하게 말하고 미래사는 역시 다른데로 가게되면 장차 잘되겟다고 하얏다 다만 여의치 못한일이 잇슬때에는 점가성 가진 남자에게 말을하야서 그의 지도대로 하라고 하얏다 해는 저무려서 저녁 연기는 흐러지고 새들은 나무에 거떠린다. 일기는 조곰 선선하얏다 순영이와 채란이는 찌드른 홍등의 적삼에 가을치연을 못이기어서 가벼웁게 떨면서 점하는 제구를 챙기는 점쟁이의 모양을다 보지 못하고 도라오다

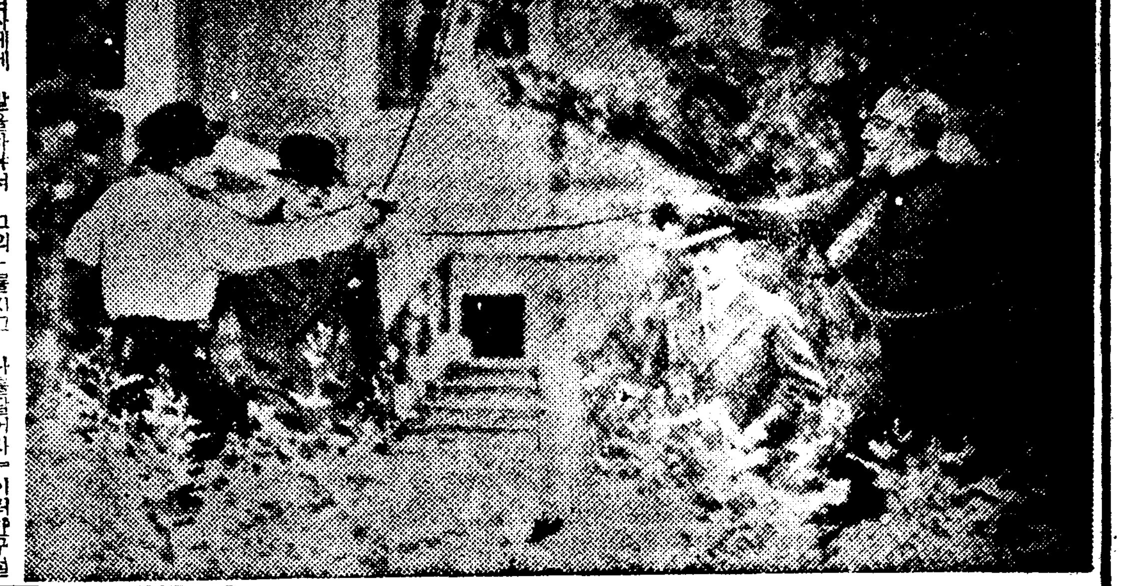

畵劇의血鬪——佛西戰線의 第一人者 앙리·배른스타인氏와 ... 劇作家 에드-르·부르데氏 사이에는 ... 巴里에서 二十七日 ... 紹介한 ... 寫眞은 배른스타인(右)와 부르데氏(左) [illegible]

★ 天才提琴家·메뉴-힌君結婚 ★

世界的으로有名한 少年提琴家『메뉴-힌』君이 어느새 二十一歲로成年이되야 이번結婚까지하게되야『메뉴-힌』팬을 놀내게하엿다 元來『메뉴-힌』의兩親은 君으로하야금 世界的提琴家의 地位를 確保시키기위하야 아직은 結婚尙早라고 反對햇스나『노라·후네·니콜라쓰』孃과 의로맨쓰는 드듸여 兩親을 說服하야 드듸여 十九歲의『니콜라쓰』孃과 얼마전 倫敦에서華麗한盛典을 擧行하기로되엿다 그런데新婦의 집은濠洲의富豪로 아스피製造業者로 有名하다고한다 結婚式場에는 兩便의兩親以下 二十二名이出席햇스나 披露宴은 世界樂壇의權威들만참석 華麗하게하야 倫敦社交界近來의 盛事엿다고한다 그리고『메뉴-힌』君의 結婚한뒤를이어 君의누이동생『야르타』孃도『해르지』라는靑年과 結婚하기로되여 메뉴-힌一家는 目下 幸福의絶頂에 거듭하게되엿다

(寫眞은 結婚式을마친 新郎新婦의主人公)

中央舞臺에서"엽센"의 "헬게란드의海賊" 上演

八月一、二、三日府民館에서

劇團中央舞臺에서는今番劃期的公演으로써 헨릭·입센의 初期作에屬하는『헬게란드의海賊』(全三幕四場)을 上演하기로되엿다한다 이作品은『입센』이『스잔나』孃과 戀愛時代의 野心的인作品으로 北歐의有名한『사가』傳說的文學에서取材한것으로 諾威文學史上에劃期的인作品일뿐아니라『입센』最初의傑作劇이다

그런데公演은 來八月一、二、三日間 府民館에서 上演케되엿는데 金承久氏가 監譯하야 全團員이 晝夜協議練習을하고잇는中이며 그리고 李光來氏作『지는다』一幕을 함께上演하게되엿다 다음『헬게란드의海賊』의梗槪를紹介한다면——

아이스랜드의老將『올눌프』는五年前에 自己의 養女『요-르디스』와 친딸『대그니』를海賊『군나-르』와『시가-드』에게 빼앗기고 울분의며해를지내다가 마천내 海賊生活을하는 아들六兄弟와 사랑하는 망내아들『도로롤프』를데리고 군나-르와『시가-드』를 차저서 養女요-르디스와『대그니』를맛난다 그런데『요-르디스』는 몃해전에『올눌프』가自己의親아버지요-크를 殺害한것을 잊지못하기때문에 그에게복수를하려고한다. 그러나『올눌프』는그것까지『요-르디스』를 自己의딸로사랑한다 그때마츰『코-렌』라는農民이『요-르디스』에게 원한이잇기때문에『요-르디스』와『군나-르』사이에 난『에지-르』라는 어린아이를 죽이려고아이스랜드로간다 그는部下三十名을데리고간다. 그것을알은『올눌프』는『에지-르』를 救하려고『고-렌』의뒤를 쫏차간다. 그런데『군나-르』는『올눌프』가『에지-르』를 죽이러 간줄알고『올눌프』의망내아들『도로롤프』를 죽여버린다. 그때『올눌프』는 아들六兄弟를『고-렌』와의싸움에서 다-일코 간신히『에지-르』를救해온다. 原來마음이착한『군나-르』는 곳에精神이異常하야진다. 요-르디스도『도로롤프』의幽靈에게 쫏겨서미처고만다. 그리하야 은근히사랑하고잇든『시가-드』를 찰죽어고 自己도 바다에떠러저 죽어버린다. 그때『고-렌』는『요-르디스』를 업세고『헬게란드』의平和를 회복식히라고『요-르디스』의 집에불을 질르며 외치고『올눌프』는 아들의 屍體를 바람부는 海岸에무러노코 父性愛 사랑 복수의 끈일곳을모르는 엄크러진海洋의 悲話이다.

라디오

JODK

=經典解說= (二十八日午後七時)

人生과克己

神父 吳基先

우리인생의중한은 현저기의 완성에잇다고믿습니다 거룩의성서(聖書)에보며는『자기의심자가를 지고 나를따러오라』이러한구절이잇습니다 십자가를진다는것은 고난을뜻하는것입니다 이극기하는 수양이갑한일이라 수양의주체가되는것 인생을위대하게하는것이 수양이오 그러면 극기라는것은 무엇인가 국가의 수양은 어떠케하여야될것인가 여러한문제를 여러분과함께생각하려고합니다 누구나 크게이로할것인가 아마면 인생문제의 근본을파저 보려고합니다

=社會見學= (二十八日午後八時)

變電所와電車課

—京城電氣會社로부터中繼—

불야성(不夜城)의 도회의밤의 회황한광경은 전기업시생각할수업는것입니다 반도의 수도(首都) 대경성의 등불을켜주는 변전소(變電所)는 어떠한설비를가지고 어떠케일을하고잇는가 한번여러분 보고시프실입니다 또한 대경성七十만부민들의 대리가되는 전차 그전차는 대경성이자라면 자라갈수록 그필요를 더욱늣기게되는데 그전차는 어떠케움직기게 되는것인가 여러분 여러보고시프것입니다 오늘은 언기며배우 문예부(文藝部)양이 여러분을대신해서 견학하실터입니다 우런『마이크』군은 흥이를올여보아서 며차장들이 쉬이는동실(控室)로 들어봅니다 그 벽에여 볼영울어두는것도 전차승객들로서 한참고가될것입니다

(寫眞은 解說者 文藝部員)

二十八日(木曜)

◇午前六時(東) 라디오體操(第一放送에依함)
◇同七時二〇分 同(同)
◇同一〇時三〇分 氣象通報 商況 生활의 日用品市勢
◇同一一時一五分 連續婦人講座(四)『保健衛生』新生兒로幼兒까지 醫學博士 李聖鳳
◇正午(東) 時報 獨唱(레코-드)

第一放送

◇午前六時三〇分 뉴-스 ... ◇同一時 全國中等學校優勝野球大會第二日實況放送(國語) —京城球場으로부터中繼— ◇同四時 뉴-스 氣象通報 ◇同六時三〇分 管絃樂 一、未完成交響曲 二、... 三、... 四、... 五、... 指揮 洪蘭坡 DK管絃樂團 ◇同六時五五分 어린이新聞 ◇同七時 經典解說『人生과克己』神父 吳基先 ◇同七時三〇分 뉴-스 ◇同八時 社會見學—京城電氣會社變電所와電車課로부터中繼— 見學者 文藝部員 ◇同八時三〇分 歌謠 一、白頭山 二、... ◇同九時 唱劇調(京城) ◇同九時三〇分 洋樂(平壤) ◇同九時四〇分 뉴-스解說 ◇同一〇時 地方으로보내는뉴-스 氣象通報 明日曆 ◇同一〇時一〇分 國語講座(三)

二十九日(金曜)

◇午前六時(東) 라디오體操(第一放送에依함)
◇同七時二〇分 同(同)
◇同一〇時三〇分 氣象通報 商況
◇同一一時一五分 連續婦人講座(五)『保健衛生』新生兒로幼兒까지 醫學博士 李聖鳳
◇正午(東) 時報 歌謠(레코-드)
◇午後零時三〇分 뉴-스
◇同一時 全國中等學校優勝野球大會第二日實況放送(國語) —京城球場으로부터中繼—
◇同四時 뉴-스 聽衆紹介
◇同六時三〇分 어야기『웅장구머니』
◇同六時五五分 어린이新聞 全 榮 鎭
◇同七時 講演 南北氷洋이야기 中央中學 金 庠 基

第一放送

◇午前六時三〇分 實用英語會話(三九) 宋 今 璇
◇正午(城) 獨唱 佐藤千夜子
◇午後六時二五分 (東) 文化講座 山湖의나라瑞西
◇同七時三〇分 (大) 漫談
◇同七時四〇分 (自上海)
◇同八時 (東) 管絃樂
◇同八時三〇分 (大) 連續探偵劇
◇同九時一〇分 (東) 時事解說

應變性과融通性이缺如 兩軍이陣勢膠着

三 玄 子

前回에서 白一八 辰의七은 直午의八로 자처 黑未의八, 白巳의九, 黑午의七, 白巳의八, 黑巳의一〇等의 關聯을 거쳐 스면 白의中央地盤은 더욱 中央線을 突破하얏슬것이다

黑一九 午의一二는 白勢가上邊으로부터 下邊에로 擴大되는데 黑勢는 左邊에 關聯되엿고 또 左邊下隅에는 白의 도치카가 構築되고잇스니 白勢가 上下로 連絡함을 阻止하는 同時에 여방면에 黑勢를 擴展시켜 조용한打點이어니와 白二〇 丙의一六은 乙의一七로 應手케하야 丙의一七로 侵入하야 隅角에서 獨立한 一團을짓는것이 올켓다 ... [illegible]

國手爭霸譜 (4)

本社獨占

白 丁奎春 黑 權秉郁 (四日午後續)

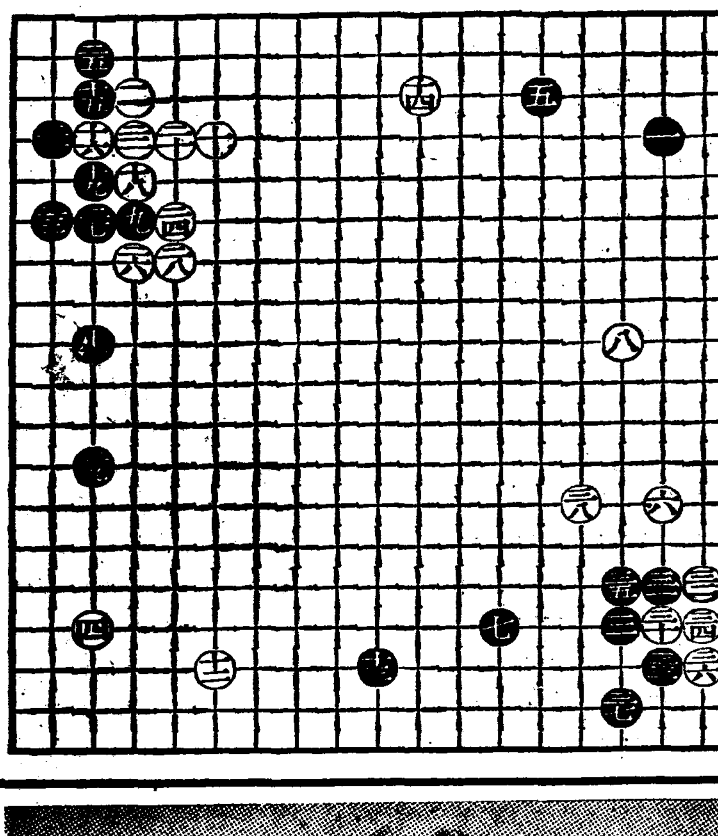

●元 午의十二 ○二〇 丙의十六 ●二一 丙의十五 ○二二 乙의十五 ●二三 丙의十七 ○二四 乙의十六 ●二五 丁의十五 ○二六 乙의十七 ●二七 丁의十八 ○二八 戊의十三 …死點… ●二九 巳의四 …粘… ○三〇 巳의四

參考圖

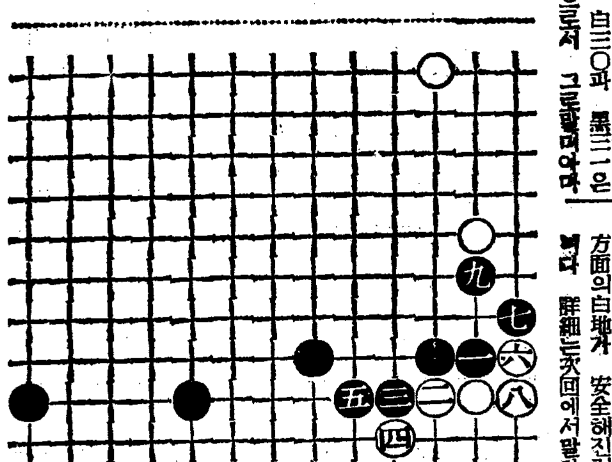

可恐할近視眼의激增

이統計를보아주십시요

最近의統計에依하면 小學生은十人에二人, 中學生은十人에四人, 大學生은十人에五人以上이 近視眼者가잇습니다 그 原因은 여러가지이겟스나 主로 眼의 疲勞가 ... 先天的素因外에 近視의 疲勞를 防止하는것이 ...

◇

더구나 十年前의 統計에 比較하면 十年間에 一割二分의比例로 近視가 增加해다고할수잇습니다 그러나 다勿論婦人의近眼도 ... 最近에 急激한 增加率을 보여잇습니다

◇

여기에는 眼의 休養이 第一이라고합니다 그러나 試驗이나 每日各種의 活字를 不斷히 細讀하는 學生諸君은 眼을쓰지안으면 안되는 것이니 眼의 休養을 充分히 못하는것이 現實입니다

◇

그러니 于先 緊急策으로 眼의 疲勞를 느끼는 때는 眼科藥スマイル을 點眼해서 眼의 疲勞를 곳 ... 近視의 原因을 除去하고 近眼의 增加를 抑制하는것이 必要하다고하야 ...

눈에만나뿐 여름의紫外光線

ルブラトの海

放心하면 激烈한 眼炎이 될수잇서서

強한 紫外線이 ...

勿論 눈에도 光線에對한 抵抗力은잇습니다

따러 海水浴에는 눈의保護가必要

푸-ㄹ에서 헴처서 눈을붉게하는에 注意해야할푸-ㄹ性結膜炎

잠不足과눈

어떠케하면 눈이나氣分이 나산듯해집니다!

★…眼科藥スマイル ...

總代理店 株式會社 玉置商店 五錢 四十五錢 ... 定價二十

百補丸

不老長壽 強精回春 更少幸藥

京城堅志洞 平和堂 一劑 十圓

優美館

七月二十八日부터 ... 『로이드의活動狂』... 『飛龍必殺劍』... 『エノケン風來坊』...

第一劇場

七月二十八日 ... 『捧げたる新婚』... 『母ぞよく知る』... 『火華』...

桃花劇場

ロイドの大勝利 ... 『御守殿お町』...

團成社

七月二十七、八、九三日間 ... 『洪吉童』... 『お馬に乘って』...

本報咸南支社

咸興府大和町三丁目 電話 一一四二番